Obec Obrnice

Informační bulletin pro občany

Odpadové hospodářství

Obrnice, březen 2009
Obrnice, změněno 21. červenec 2010
Obrnice, změněno duben 2015, Obrnice, změněno listopad 2021
Změněno květen 2022

Obsah:

1) Úvod
2) Základní pojmy
3) Třídění komunálního odpadu
4) Nádoby na odpad
5) Umístění nádob
6) Výměna a značení nádob na ukládání směsného komunálního odpadu
7) Nakládání se stavebním odpadem
8) Výrobky s ukončenou životností
9) Závěr

1) ÚVOD

Dne 11. 11. 2021 vstoupila v účinnost nová „Obecně závazná vyhláška obce Obrnice č. 4/2021, kterou se stanoví obecní systém odpadového hospodářství“ (dále jen obecně závazná vyhláška). Vzhledem k závažnosti požadavků, které jsou kladeny na občany v oblasti odpadového hospodářství, snažili jsme se, pro vás občany, vydat informační bulletin, který tyto požadavky objasňuje.

Tento informační bulletin je vydán pro občany obce Obrnice (České Zlatníky, Chanov, Obrnice).

2) ZÁKLADNÍ POJMY – výňatek ze zákona č. 541/2020 Sb., o odpadech (dále jen zákon o odpadech)

a) **odpad** – je každá movitá věc, které se osoba zbavuje, má úmysl nebo povinnost se jí zbavit; aktualizováno
b) **nebezpečný odpad** – je odpad, který je např. výbušný, oxidující, hořlavý, dráždivý, toxický (bližší údaje jsou uvedeny v Nařízení Komise (EU) č. 1357/2014 ze dne 18. prosince 2014), dále jsou nebezpečné odpady uvedeny ve vyhlášce[1] (kdo by listoval touto vyhláškou, je to příloha č. 1 a nebezpečné odpady jsou označeny „*****“; aktualizováno
c) **komunální odpad** – směsný a tříděný odpad z domácností, zejména papír a lepenka, sklo, kovy, plasty, biologický odpad, dřevo, textil, obaly, odpadní elektrická a elektronická zařízení, odpadní baterie a akumulátory, a objemný odpad, zejména matrace a nábytek; komunální odpad **nezahrnuje** odpad z výroby, zemědělství, lesnictví, rybolovu, septiků, kanalizační sítě a čistíren odpadních vod, včetně kalů, vozidla na konci životnosti ani stavební a demoliční odpad; aktualizováno
d) **odpadovým hospodářstvím** se rozumí činnost zaměřená na předcházení vzniku odpadu, na nakládání s odpadem, na následnou péči o místo, kde je odpad trvale uložen, zprostředkování nakládání s odpady a kontrola těchto činností; aktualizováno
e) **nakládání s odpadem** – soustřeďování odpadu, shromažďování odpadu, skladování odpadu, sběr odpadu, úprava odpadu, využití odpadu, odstranění odpadu, obchodování s odpadem nebo přeprava odpadu; aktualizováno
f) **shromažďování odpadu** – soustřeďování odpadu v místě jeho vzniku, soustřeďování ostatních odpadů, soustřeďování odpadu na místech určených obcí podle § 59 odst. 2 a 5[2] ; aktualizováno

---

[1] 8/2021 Sb. Vyhláška o Katalogu odpadů a posuzování vlastností odpadů (Katalog odpadů)

[2] výňatek odst. 2 „Obec je povinna určit místa pro oddělené soustřeďování komunálního odpadu, a to alespoň nebezpečného odpadu, papíru, plastů, skla, kovů, biologického odpadu, jedlých olejů a tuků a od 1. ledna 2025 rovněž textilu“.
odst. 5 Pokud obec nastaví obecní systém obecně závaznou vyhláškou, může touto vyhláškou zároveň určit i místa, ve kterých bude v rámci obecního systému přebírat
a) stavební a demoliční odpad vznikající na území obce při činnosti nepodnikajících fyzických osob,
b) movité věci v rámci předcházení vzniku odpadu,
c) komunální odpad vznikající na území obce při činnosti právnických a podnikajících fyzických osob, které se do obecního systému na základě písemné smlouvy zapojí; v takovém případě musí obec obecně závaznou vyhláškou, kterou nastaví obecní systém, stanovit alespoň druhy odpadu, které může právnická nebo podnikající fyzická osoba předávat do obecního systému, způsob určení výše úhrady za zapojení do obecního systému a způsob jejího výběru,
d) výrobky s ukončenou životností v případě, pokud je přebírá v rámci služby pro výrobce podle zákona o výrobcích s ukončenou životností, nebo
e) rostlinné zbytky z údržby zeleně, zahrad a domácností ke zpracování na kompost v rámci komunitního kompostování podle § 65.

g) **sběr odpadu** – soustřeďování odpadů právnickou osobou nebo podnikající fyzickou osobou od jiných osob pro účely předání do zařízení ke zpracování odpadu, pokud uložení odpadu v zařízení ke sběru odpadů nepřesáhne dobu 9 měsíců; aktualizováno

h) **původcem odpadu se rozumí** – každý, při jehož činnosti vzniká odpad, právnická nebo podnikající fyzická osoba, která provádí úpravu odpadů nebo jiné činnosti, jejichž výsledkem je změna povahy nebo složení odpadu a obec od okamžiku, kdy osoba (občan) odloží odpad podle § 59 a 60 zákona o odpadech na místo obcí k tomuto účelu určenému; aktualizováno

Další základní pojmy:

i) **stavebním a demoličním odpadem** – odpad vznikající při stavebních a demoličních činnostech (není odpadem komunálním), např. beton, tašky, keramika, omítka; aktualizováno

j) **nápojové kartony** – jsou kompozitní (vícesložkové) obaly typu Tetra Pack (např. od mléka, vína, džusů a jiných nápojů);

k) **biologicky rozložitelný odpad** – jedná se o materiál rostlinného původu, zejména z domácností, údržby zahrad a jiných ploch pokrytých vegetací (např. listí, větve, tráva, rostliny, ovoce, zelenina);

l) **objemný odpad** – je složka komunálního odpadu, která pro velké rozměry nebo hmotnost nemůže být odkládána do sběrných nádob na směsný komunální odpad (např. starý nábytek, koberce, matrace apod.);

m) **zvláštní sběrná nádoba** – je nádoba, která je určena pouze na ukládání tříděného odpadu;

n) **sběrný dvůr obce** – je místo, kam mohou osoby během provozní doby odkládat do určených sběrných nádob určené složky komunálního odpadu.

3) TŘÍDĚNÍ KOMUNÁLNÍHO ODPADU

zpět

a) tříděný odpad, kterým je:

- **papír**
  - *patří sem:* např. noviny časopisy, reklamní letáky, papírové obaly, kancelářský papír, knihy, katalogy, sešity, krabice, kartón, čistý obalový papír;
  - *nepatří sem: např. mokrý, mastný nebo jinak znečištěný papír, uhlový a voskovaný papír, papír znečištěný potravinami pauzovací papír, použité plenky a hygienické potřeby, plasty, kovy, nebezpečný odpad;*
- **nápojové kartony**
  - *patří sem:* např. krabice od džusů, mléčných výrobků, vín;
  - *nepatří sem: např. plné nápojové kartony nebo se zbytky potravin, nebezpečný odpad, papír, znečištěný papír, kovy;*
- **sklo**
  - *patří sem:* např. láhve od nápojů, skleněné nádoby, skleněné střepy – tabulové sklo bez drátěné vložky;
  - *nepatří sem: keramika, porcelán, autosklo, drátěné sklo a zrcadla, papír, plasty, nápojové kartony, kovy, nebezpečný odpad;*
- **plast**
  - *patří sem:* např. plastové nádoby a láhve, PET láhve (od nápojů), kelímky a krabičky od potravin, sáčky, fólie, výrobky z plastů (kečup, aviváž), polystyrén;
  - *nepatří sem: např. molitan, guma, kabely, linolea, novodurové trubky, obaly nebo materiály z PVC, obaly od nebezpečných látek (motorové oleje, chemikálie, barvy apod.), sklo, papír, kovy;*

b) objemný odpad – je takový odpad, který vzhledem ke svým rozměrům nemůže být umístěn do sběrných nádob.

- *patří sem:* např. matrace, koberce, vyřazený nábytek, podlahové krytiny, umyvadla apod.;
- *nepatří sem: např. tříděný odpad, kovy, nebezpečný odpad;*

c) nebezpečný odpad

- *patří sem:* např. rozpouštědla, kyseliny, pesticidy, lepidla, domácí chemikálie, barvy, znečištěné obaly (např. od oleje, barvy), nepoužitelná léčiva;
- *nepatří sem: např. tříděný odpad, kovy, objemný odpad;*

d) směsný komunální odpad

- *patří sem:* např. nepoužitelné předměty denní potřeby, hygienické potřeby, jednorázové pleny, rozbitá zrcadla, keramika;
- *nepatří sem: např. tříděný odpad, kovy, objemný odpad, biologicky rozložitelný odpad;*

e) biologicky rozložitelný odpad

- *patří sem:* např. travní porost, plevel, drobné větvičky, listí, seno, sláma, ovoce, zelenina, hobliny, piliny
- *nepatří sem: např.: kamení, hlína, větve, živočišný odpad, stavební odpad, tříděný odpad, objemný odpad;*

f) kovy

- *patří sem:* např. kovové obaly, plechovky, kovové nádoby, šrouby, hřebíky;
- *nepatří sem: např.: plechovky od barev, stavební odpad, tříděný odpad, objemný odpad;*

g) jedlé oleje a tuky

- *patří sem:* např. použitý olej a tuk (při smažení), starý olej a tuk
- *nepatří sem: např.: olej z automobilů.*

K bodu ad a)

Ke třídění odpadů by mělo docházet přímo doma, pozdější roztřídění odpadu často není možné. Smícháním se odpad znečistí a už není možné odpad zpracovat (např. zamaštěný papír).
Nádoby na tříděný odpad jsou vyobrazeny v čl. 4, písm. a). U jednotlivých nádob jsou též vyobrazeny symboly, které do příslušných nádob na tříděný odpad smíte vhodit. S těmito symboly jste se každý jistě setkal při podrobnějším ohledání obalu.
Na tříděný odpad PLAST obecní úřad vydává občanům zdarma 20 ks pytlů na rok. Pytle mají zelenou barvu. Jeden háček to má, občané nesmějí mít pohledávku na místním poplatku – odpady.

Dobrý tip: pořiďte si do domácnosti další koše na ukládání papíru, skla a plastů. Pokud se vám koše do bytu nevejdou, můžete je nahradit papírovou krabicí, do které postavíte tři tašky. Do jedné tašky budete dávat papír, do druhé plasty a nápojové kartony a do třetí sklo. Pro úsporu místa doporučujeme PET lahve sešlapovat. A jak je to s mytím obalů?! Nádoby od poživatin, např. jogurty, by měly být zhruba omyté, aby nedocházelo k hnití jejich obsahu.

K bodu ad b)

Objemné odpady odevzdávejte v prostorách Sběrného dvora Obrnice, Dukelská ul. (dále sběrný dvůr) během provozní doby[3].

Se společností Technické služby Obrnice, Mírová 111 (dále technické služby) lze též dohodnout odvoz odpadu od objektu. V tomto případě je nutné nahlásit jméno, adresu a termín odvozu. Bližší informace podají zaměstnanci společnosti technické služby.

Další dostupná služba Technických služeb Obrnice, příspěvková organizace, je umístění velkokapacitních kontejnerů na objemný odpad na předem určené místo a dobu. Bližší informace na adrese: https://www.ouobrnice.cz/obcan/odpady-1/

K bodu ad c)

Nebezpečné odpady odevzdávejte v prostorách sběrného dvora během provozní doby[4].

Ostatní nebezpečné odpady - nepoužitelná léčiva – patří sem léčiva nevyhovující jakosti, s prošlou dobou použitelnosti, uchovávaná nebo připravená za jiných než předepsaných podmínek, zjevně poškozená nebo nespotřebovaná (dále „nepoužitelná léčiva“) – např. prášky, masti, vitamíny, kapky, sirupy. Nepoužitelná léčiva musí být odstraněna včetně jejich obalů. A kam s nimi? **Vždy a pouze do lékárny!** Pro nás nejbližší jsou lékárny ve městě Most.

Dobrý tip: Doma nepoužitelná léčiva shromažďujte např. do uzavíratelné papírové krabice nebo do igelitové tašky. Po naplnění odneste do lékárny.

!! Nelikvidujte odpady spalováním doma v kamnech ani na otevřeném ohništi. !!

K bodu ad d)

Jedná se o odpad, který zbyde po vytřídění odpadů v čl. 3 písm. a), b), c), e), f) a g). Směsný komunální odpad občané shromažďují do sběrných nádob – ukázka nádob viz čl. 4 písm. b)

- občané z rodinných domků
  - popelnice 110 l, 120 l, 240 l
- občané ze sídlištní zástavby, čp. 78 (České Zlatníky), Mírová čp. 128
  - střední kontejnery 1100 l
- občané ze zahrádkářské kolonie
  - střední kontejnery 1100 l a velkokapacitní kontejner

Nádoby na drobný směsný komunální odpad jsou určeny pro všechny občany. Do těchto nádob vhazujeme pouze drobný směsný komunální odpad např. použité papírové kapesníčky, obaly od žvýkaček, bonbonů, žvýkačky (ty však nejdříve zabalíme např. do papíru).

!! Do plastových nádob neukládejte žhavé předměty !!

[3] úterý, čtvrtek – 09,00 hodin až 17,00 hodin, sobota – 09,00 hodin až 14,00 hodin; (aktuální provozní doba pro občany je též zveřejněna na vstupu do sběrného dvora a na webových stránkách obce)

[4] úterý, čtvrtek – 09,00 hodin až 17,00 hodin, sobota – 09,00 hodin až 14,00 hodin; (aktuální provozní doba pro občany je též zveřejněna na vstupu do sběrného dvora a na webových stránkách obce)

K bodu ad e)

Další využitelnou složkou komunálního odpadu je biologicky rozložitelný odpad (dále jen odpad ze zeleně). Nejpřijatelnějším způsobem využití odpadu ze zeleně je kompostování. Tento způsob využívá řada našich občanů, kteří mají rodinný domek se zahrádkou nebo vlastníci rekreačních domů, chat a zahrádek.

Obecní úřad se již od roku 2008 zabývá opatřením pro předcházení vzniku a využití odpadu ze zeleně. Občanům, kteří nemají kompostovací zařízení (kompostér) nebo jim nestačí kapacita kompostéru, vydává obecní úřad zdarma 30 ks pytlů/na kalendářní rok. Po vyčerpání limitu je možné pytle zakoupit za 4,00 Kč/ks. Svoz naplněných pytlů s odpadem ze zeleně je stanoven na každé pondělí (mimo státních svátků apod.). V případě, že nedojde ke svozu v pondělí, je náhradní termín určen na pátek.

Vlastníkům rekreačních domů, chat a zahrádek, kteří nemají vlastní kompostovací zařízení (kompostér) nebo jim nestačí kapacita kompostéru, je též umožněn nákup pytlů na Obecním úřadě Obrnice – přízemí budovy. Cena 4,00 Kč/ks.

Vzhledem k tomu, že byly vytvořeny podmínky pro sběr a svoz odpadu ze zeleně, nesmí být tento odpad uložen společně se směsným komunálním odpadem.

!! Nelikvidujte odpady ze zeleně spalováním. !!

K bodu ad f) a ad g)

Kovové obaly ukládejte do pevného obalu.

Použitý olej (**vychladlý!!**) z domácností přelijte do plastového obalu.

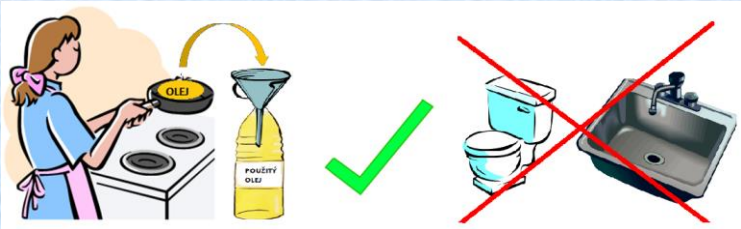

Naplněné obaly odevzdávejte v prostorách sběrného dvora během provozní doby[5].

zpět

[5] úterý, čtvrtek – 09,00 hodin až 17,00 hodin, sobota – 09,00 hodin až 14,00 hodin; (aktuální provozní doba pro občany je též zveřejněna na vstupu do sběrného dvora a na webových stránkách obce)

4) NÁDOBY NA ODPAD

a) Zvláštní sběrné nádoby na tříděný odpad

PAPÍR

Obaly z papíru bývají označeny:

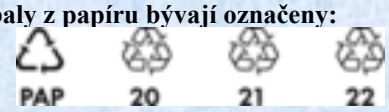

PLASTY A NÁPOJOVÉ KARTONY

Obaly z plastů bývají označeny:

Obaly z nápojových kartonů bývají označeny:

SKLO

Obaly ze skla bývají označeny:

b) Sběrné nádoby na směsný komunální odpad

POPELNICE 110 l (kovová) – nahrazována plastovou nádobou

STŘEDNÍ KONTEJNER 1100 l – kovový – nahrazován plastovými kontejnery

POPELNICE 120 l a 240 l (plastová se dvěma koly)

STŘEDNÍ KONTEJNER 1100 l - plastový

VELKOKAPACITNÍ KONTEJNER - uzavřený

Sběrné nádoby ke shromažďování drobného směsného komunálního odpadu

ODPADKOVÉ KOŠE

Velkokapacitní a střední kontejner ke shromažďování kovového odpadu

zpět

5) UMÍSTĚNÍ NÁDOB

- Tříděný odpad – příloha č. 1 – mapky

  - ČESKÉ ZLATNÍKY aktualizace

    - **1. stanoviště** – parcela č. 821/113, na konci ul. Dukelská (směr České Zlatníky) naproti RD (rodinný domek) čp. 86 a 85 – nádoba na plast (3x), nádoba na sklo (1x), nádoba na papír (2x)
    - **2. stanoviště** – parcela č. 122/4, vedle nového hřiště a naproti čp. 42 – nádoba na plast (1x), nádoba na sklo (1x), nádoba na papír (1x)
    - **3. stanoviště** – parcela 134/1, otočka MHD – nádoba na plast (1x), nádoba na sklo (1x), nádoba na papír (1x)

  - CHANOV aktualizace

    - **1. stanoviště** – parcela č. 9/1, otočka MHD, naproti autoopravně – nádoba na plast (1x), nádoba na papír (1x)
    - **2. stanoviště** – parcela č. 9/1, vjezd na otočku MHD (u garáží - naproti č. p. 46) – nádoba na sklo (1x)

  - OBRNICE – ul. Nová výstavba („velké sídliště“) aktualizace

    - **1. stanoviště** – parcela č. 115/49, ul. Nová výstavba mezi čp. 200 (bl.1/3) a čp. 206 (bl.1/9) – nádoba na plast (1x), nádoba na sklo (1x), nádoba na papír (2x)
    - **2. stanoviště** – parcela č. 115/38, ul. Nová výstavba naproti čp. 204 (bl.1/7) – nádoba na plast (1x), nádoba na sklo (1x), nádoba na papír (1x)
    - **3. stanoviště** – parcela č. 115/44, ul. Nová výstavba u čp. 182 (bl.3/1) – nádoba na plast (1x), nádoba na sklo (1x), nádoba na papír (2x)
    - **4. stanoviště** – parcela 115/62, ul. Nová výstavba nad čp. 218 (bl.7/12) – nádoba na plast (1x), nádoba na sklo (1x), nádoba na papír (1x)

  - OBRNICE – ul. Nová výstavba („malé sídliště“)

    - **jedno stanoviště** – parcela č. 115/10 (u parcely č. 115/3), ul. Nová výstavba mezi čp. 177 a 176 (bl.9/2 a 9/1) – nádoba na plast (1x), nádoba na sklo (1x), nádoba na papír (1x)

  - OBRNICE – ul. Dukelská, Sběrný dvůr

    - **jedno stanoviště** – parcela č. 440, naproti „starému“ hřišti – nádoba na plast (2x), nádoba na sklo (2x), nádoba na papír (2x)

  - OBRNICE – ul. Nádražní

    - **jedno stanoviště** – parcela č. 1002/1, naproti Požární zbrojnici – nádoba na plast (1x), nádoba na sklo (1x), nádoba na papír (1x)

  - OBRNICE – ul. Mírová

- **1. stanoviště** – parcela č. 95/2, ul. Mírová čp. 127, vedle kulturního střediska (ICVA) – nádoba na plast (1x), nádoba na sklo (1x), nádoba na papír (1x)
- **2. stanoviště** – parcela č. 101/7, ul. Mírová u čp. 55 (dvojdomky) – nádoba na plast (1x), nádoba na papír (1x)
- **3. stanoviště** – parcela č. 101/7, ul. Mírová u čp. 63 (dvojdomky) – nádoba na sklo (1x)

• OBRNICE – ul. Nám. 5. Května

- **jedno stanoviště** – parcela č. 1005/1, ul. Nám. 5. Května, naproti kapličce – nádoba na plast (1x), nádoba na sklo (1x), nádoba na papír (1x)

• OBRNICE

- **jedno stanoviště** – parcela č. 1014/1, naproti rodinnému domku čp. 149 (směr Patokryje) – nádoba na plast (1x), nádoba na papír (1x)

➢ Velkokapacitní kontejner na směsný komunální odpad – pro zahrádkáře ze „zahrádkářské kolonie České Zlatníky“ – příloha č. 2 – mapka

• ČESKÉ ZLATNÍKY

- **jedno stanoviště** – parcela č. 134/1, kontejner je umístěn – České Zlatníky vedle vjezdu do zahrádek pod „otočkou MHD“ – velkokapacitní kontejner (1x)

➢ Sběrný dvůr slouží k odkládání určených složek komunálního odpadu do shromažďovacích prostředků, během provozní doby[6] – tříděný odpad (plast, nápojové kartony, papír, sklo, biologicky rozložitelný odpad, kovový odpad, jedlé oleje a tuky, objemný odpad, nebezpečný odpad) – příloha č. 3 - mapka

• OBRNICE

- **jedno stanoviště** – oplocená část parcely č. 440, ul. Dukelská, naproti „starému“ hřišti

zpět

6) VÝMĚNA A ZNAČENÍ NÁDOB NA UKLÁDÁNÍ SMĚSNÉHO KOMUNÁLNÍHO ODPADU

Tento článek stanovuje systém výměny, přistavení, odstavení, odevzdání a značení sběrných nádob na ukládání směsného komunálního odpadu.

- sídlištní zástavba (Nová výstavba), čp. 78 (České Zlatníky), Mírová čp. 128 – k těmto objektům jsou přistaveny střední kontejnery 1100l (dále jen SK 1100l). Přistavení zajišťuje svozová společnost. K výměně těchto nádob dochází při rozbití – na obecní úřad nahlašují zaměstnanci technických služeb, preventisti. Uvítáme pomoc i od občanů, v případě, že závadu zjistíte, oznamte toto neprodleně na obecní úřad (476 118 020). Stačí uvést místo stanoviště. Tím se zrychlí možnost objednání a přistavení nové. Žádost na svozovou společnost podává pověřený zaměstnanec obecního úřadu. K odstavení (snížení počtu SK 1100l) dochází při demolici objektu nebo při snížení počtu občanů v daném

[6] úterý, čtvrtek – 09,00 hodin až 17,00 hodin, sobota – 09,00 hodin až 14,00 hodin

objektu. Zajišťuje pověřený zaměstnanec obecního úřadu u svozové společnosti.

- rodinné domky (dále objekt) – k určenému objektu je přidělena jedna popelnice převážně o objemu 120l (černá, plastová, s kolečky). U rodiny od 5 obyvatel je možné po dohodě na obecním úřadě přistavit popelnici 240l (černá, plastová, s kolečky).

Výměna (dodání) popelnice je provedena pouze v případě poničení, odcizení apod. Žádost o výměnu podává na obecní úřad občan:

- telefonicky (476 118 020),
- osobně,
- nebo na e-mail: epodatelna@ouobrnice.cz. Do zprávy uvede jméno a příjmení žadatele, adresu, důvod výměny, telefonní kontakt.

Po té pověřený zaměstnanec obecního úřadu objedná u svozové společnosti výměnu (dodání) popelnice. Pak je vše v rukou svozové společnosti. Ta vymění nebo dodá na uvedenou adresu nádobu. V případě např. poničení popelnice musí být tato vrácena při předání nové popelnice (kus za kus).

Značení nádob zajišťuje svozová společnost. Původní zelené štítky jsou postupně nahrazovány bílými štítky s kódem. Vzor přikládáme. Na štítku je uvedena např. adresa svozové společnosti, označení zákazníka, název a adresa stanoviště, typ nádoby, druh odpadu (vč. katalogového čísla), četnost výsypů

Občan je povinen např. při ukončení trvalého pobytu odevzdat popelnici/e na obecní úřad.

!! Do plastových nádob neukládejte žhavé předměty !!

7) NAKLÁDÁNÍ SE STAVEBNÍM ODPADEM

Stavební odpad vzniká při stavební činnosti, rekonstrukci domů, bytů, či při demolici objektů. Patří sem např. beton, sádra, cihly, tašky, keramické výrobky. Stavební odpady nepatří do komunálních odpadů, ani když je produkuje občan. Stavební odpady se zařazují dle Katalogu odpadů do skupiny 17 (vyhláška 8/2021 Sb.) a ne dle Katalogu odpadů do skupiny 20 komunální odpady z domácností, proto stavební odpady nesmí nikdy končit v popelnicích.

Nový zákon o odpadech (č. 541/2020 Sb.) navíc pravidla pro nakládání se stavebním odpadem zpřísnil, a to i pro nepodnikající fyzické osoby (občany). Nově platí, že občan (původce stavebního odpadu) musí mít ještě před samotným vznikem těchto odpadů uzavřenu písemnou smlouvu s oprávněnou osobou.

Občan se občas dostane do situace, kdy musí řešit kam s menším množství stavebního a demoličního odpadu, který vyprodukuje při rekonstrukci např. koupelny. Obec určila v obecně závazné vyhlášce místo pro přebírání stavebního odpadu od občanů. Občan má možnost uložit stavební odpad na sběrném dvoře, a to zdarma 200 kg za kalendářní rok stavebního a demoličního odpadu od nepodnikajících fyzických osob starších 18 let, které jsou poplatníky místního poplatku za obecní systém odpadového hospodářství.

!! Stavební odpad je zakázáno ukládat do nádob na tříděný odpad a komunální odpad !!

zpět

8) VÝROBKY S UKONČENOU ŽIVOTNOSTÍ

Tento článek se zaměřuje na nakládání s vybranými výrobky a pomohl zajistit jejich maximální míru využití poté, kdy doslouží a stanou se odpadem, neboli výrobkem s ukončenou životností (dále VUŽ). Vybranými výrobky jsou:

- elektrozařízení (skupiny elektrozařízení jsou uvedeny v příloze č. 1 zákona č. 542/2020 Sb. o výrobcích s ukončenou životností) [7]. Podskupiny elektrozařízení jsou uvedeny v příloze č. 4
- baterie nebo akumulátory
- pneumatiky

Tyto použité výrobky se nevyhazují do nádob na tříděný odpad, na směsný komunální odpad ani kamkoliv jinam, ale odevzdávají se zdarma na místech zpětného odběru.

---

[7] 1. Zařízení pro tepelnou výměnu

2. Obrazovky, monitory a zařízení obsahující obrazovky o ploše větší než 100 cm2

3. Světelné zdroje

4. Velká zařízení, jejichž kterýkoli vnější rozměr přesahuje 50 cm, kromě zařízení náležejících do skupin 1, 2 a 3, zahrnující kromě jiného:
domácí spotřebiče, zařízení informačních technologií a telekomunikační zařízení, spotřební elektroniku, svítidla, zařízení reprodukující zvuk či obraz, hudební zařízení, elektrické a elektronické nástroje, hračky, vybavení pro volný čas a sporty, zdravotnické prostředky, přístroje pro monitorování a kontrolu, výdejní automaty, zařízení pro výrobu elektrického proudu

5. Malá zařízení, jejichž žádný vnější rozměr nepřesahuje 50 cm, kromě zařízení náležejících do skupin 1, 2, 3 a 6, zahrnující kromě jiného:
domácí spotřebiče, spotřební elektroniku, svítidla, zařízení reprodukující zvuk či obraz, hudební zařízení, elektrické a elektronické nástroje, hračky, vybavení pro volný čas a sporty, zdravotnické prostředky, přístroje pro monitorování a kontrolu, výdejní automaty, zařízení pro výrobu elektrického proudu

6. Malá zařízení informačních technologií a telekomunikační zařízení, jejichž žádný vnější rozměr nepřesahuje 50 cm

MÍSTA ZPĚTNÉHO ODBĚRU VYBRANÝCH VÝROBKŮ

elektrozařízení:

- sběrný dvůr obce Obrnice, ul. Dukelská (naproti „starému“ hřišti),
- poslední prodejce – při nákupu nového elektrozařízení jsou povinni odebrat použité elektrozařízení podobného typu a ve stejném množství - tzv. „kus za kus“ jedná se o prodejny, jež prodávají elektrozařízení.

Vzory grafických symbolů pro označování elektrozařízení

- vzor č. 1 – označení elektrozařízení uvedených na trh po dni 13. srpna 2005

- vzor č. 2 – označení elektrozařízení pro účely zpětného odběru elektrozařízení

automobilové baterie a akumulátory:

- specializované prodejny těchto výrobků
- autoservisy

galvanické články a baterie:

- obchodní řetězce – prodejny elektro, některé další prodejny, kde se baterie prodávají
- Obecní úřad Obrnice – v přízemí budovy
- Základní škola Obrnice – pouze pro žáky základní školy
- sběrný dvůr obce Obrnice, ul. Dukelská (naproti „starému“ hřišti);

světelné zdroje (výbojky, zářivky, žárovky):

- obchodní řetězce
- některé prodejny těchto výrobků
- sběrný dvůr obce Obrnice, ul. Dukelská (naproti „starému“ hřišti)
- Obecní úřad Obrnice – v přízemí budovy;

pneumatiky:

- místo zpětného odběru[8]

---

[8] Louwman Motor Praha s.r.o. – Most, Čepirohy 55
ASAS s.r.o. – Most, Oldřicha Hornofa 144
GREEN Logistics CZ s.r.o. – Most, Oldřicha Hornofa 144
AUTOPLUS II, s.r.o. – Most, Rudolická 1730
Urban Auto s.r.o. – Most, Šikmá 1504
AUTOPLUS II, s.r.o. – Most, Tř. Budovatelů 624/21

zpět

9) ZÁVĚR

Vzhledem ke stále zvyšujícím se cenám za ukládání odpadu na skládky, je z ekonomicko-ekologických důvodu důležité třídit odpad.

Na závěr chceme občanům, opravdu už jen okrajově, uvést některé symboly, s kterými se mohou na obalech setkat:

Panáček s košem znamená, že použitý obal máme hodit do příslušné nádoby na odpad. Pokud se jedná o obaly od chemických výrobků, přečtěte si informace od výrobce, zda obal nevyžaduje specifický způsob nakládání. Pokud obsahuje nebezpečné látky, odnáší obal občan na sběrný dvůr.

Značka ZELENÝ BOD je ochrannou známkou. Zelený bod znamená, že je za obal zaplaceno do systému EKO-KOM, jenž zajišťuje sběr a využití obalových odpadů. Pokud si koupíte obal, na kterém je značka ZELENÝ BOD znamená to, že výrobce zaplatil za jeho recyklaci.

Zdroje čerpání:
zákon o odpadech č. 541/2020 Sb.; zákon o výrobcích s ukončenou životností č. 542/2020 Sb.; zákon o léčivech č. 378/2007 Sb.; internetové stránky Magistrát Most – odbor komunálního hospodářství a životního prostředí; www.eko-kom.cz;

zpět

Příloha č. 1

UMÍSTĚNÍ NÁDOB

ČESKÉ ZLATNÍKY

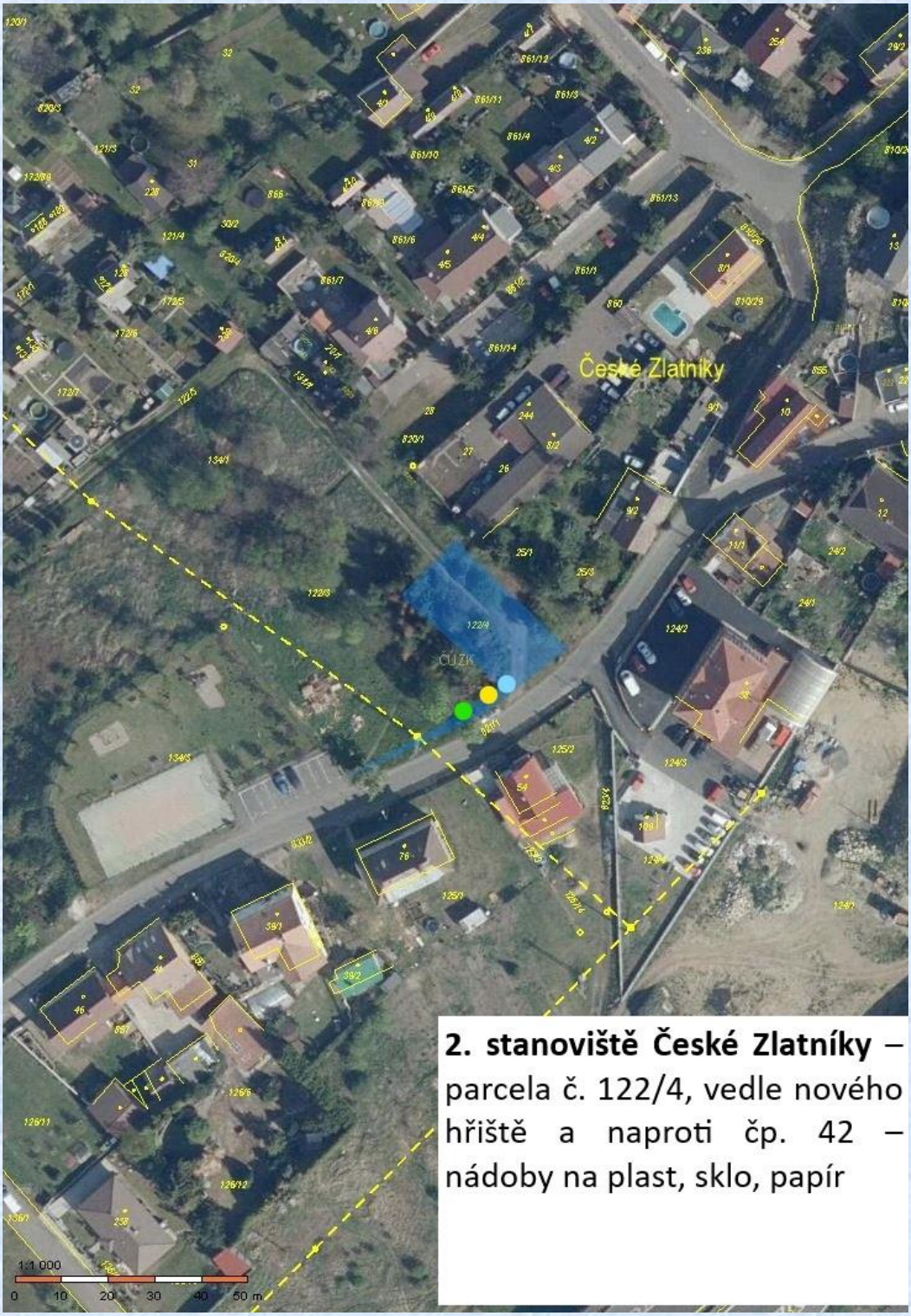

2. stanoviště České Zlatníky – parcela č. 122/4, vedle nového hřiště a naproti čp. 42 – nádoby na plast, sklo, papír

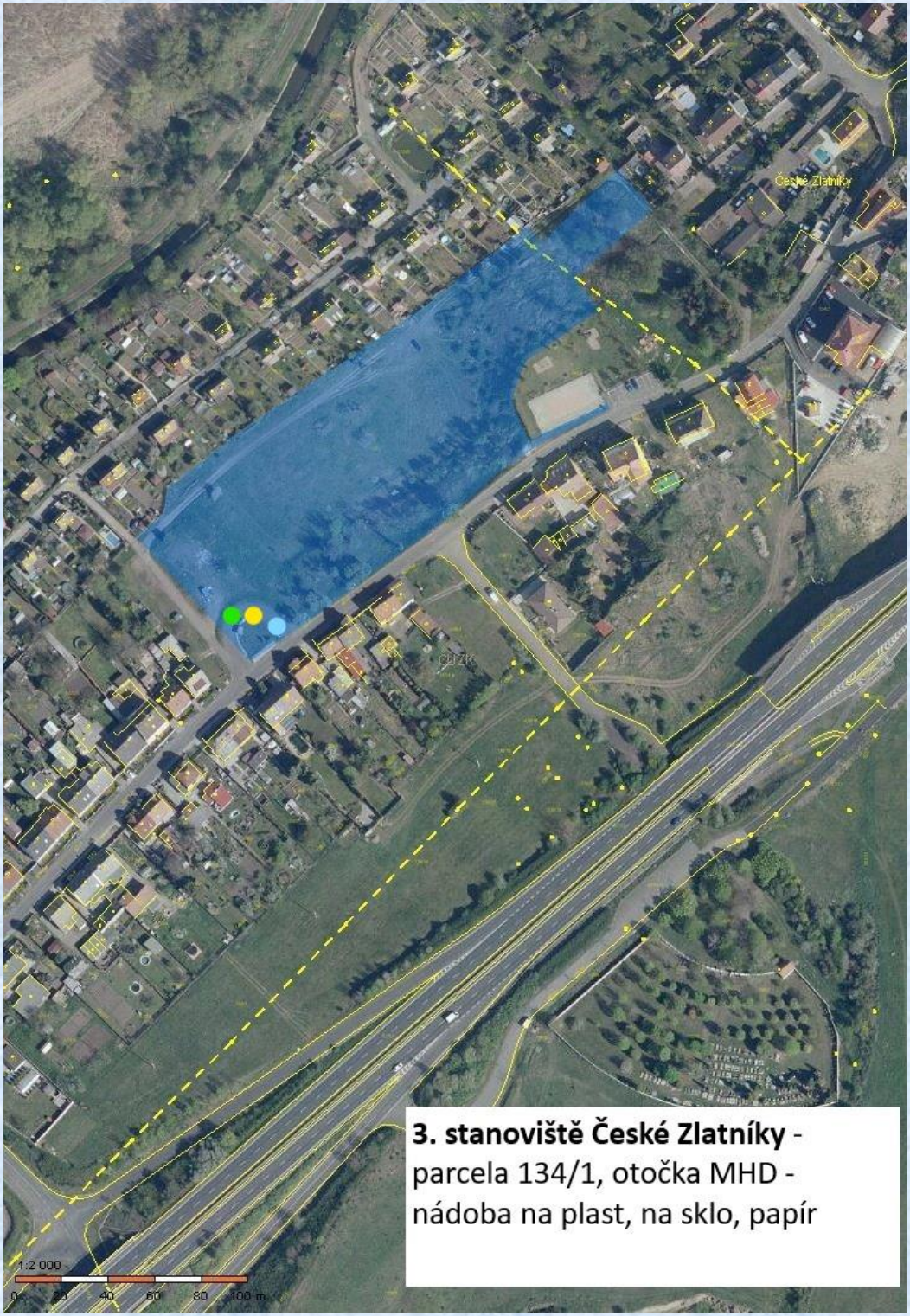

3. stanoviště České Zlatníky - parcela 134/1, otočka MHD - nádoba na plast, na sklo, papír

CHANOV

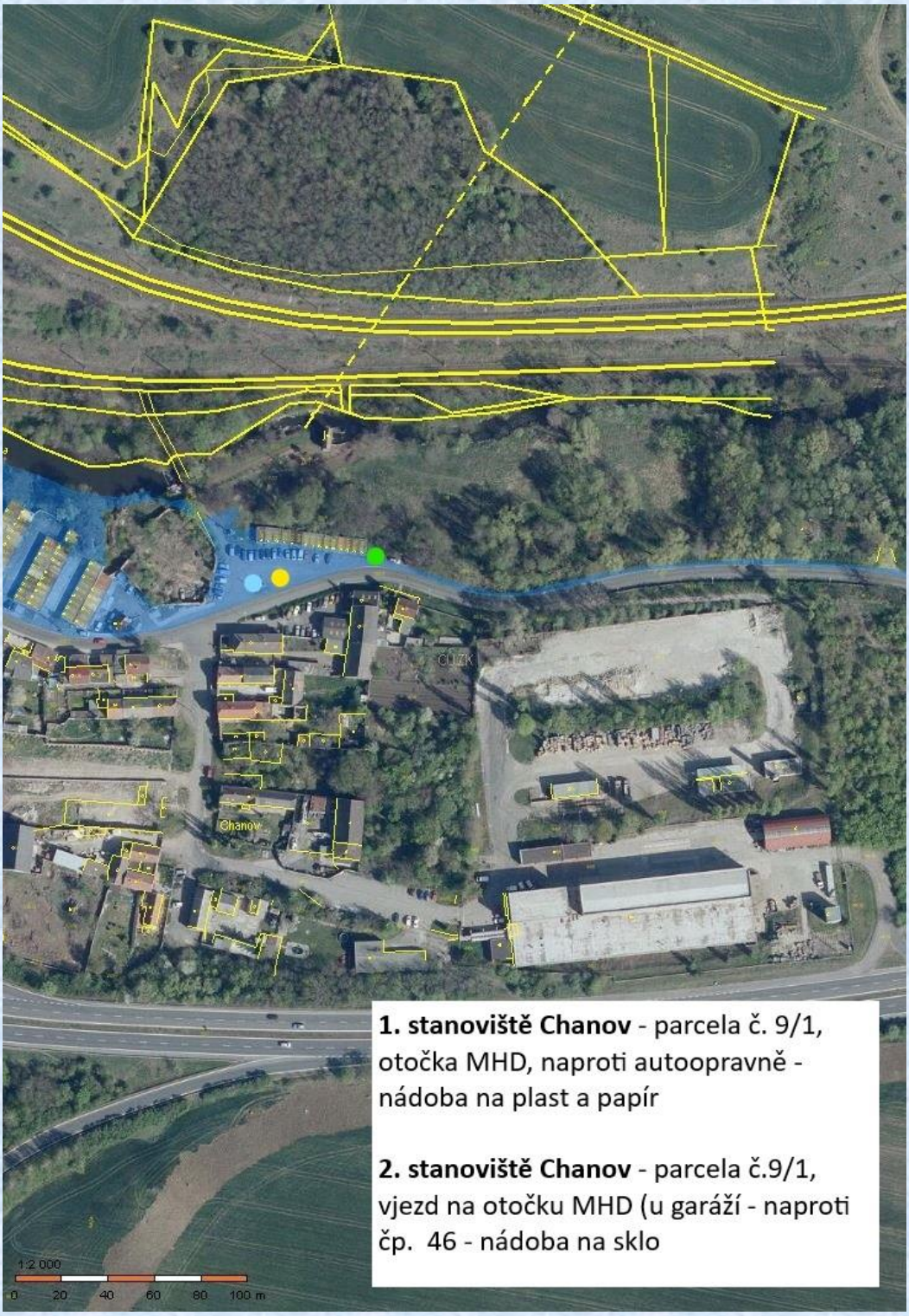

1. stanoviště Chanov - parcela č. 9/1, otočka MHD, naproti autoopravně - nádoba na plast a papír

2. stanoviště Chanov - parcela č.9/1, vjezd na otočku MHD (u garáží - naproti čp. 46 - nádoba na sklo

OBRNICE – ul. Nová výstavba („velké“ sídliště)

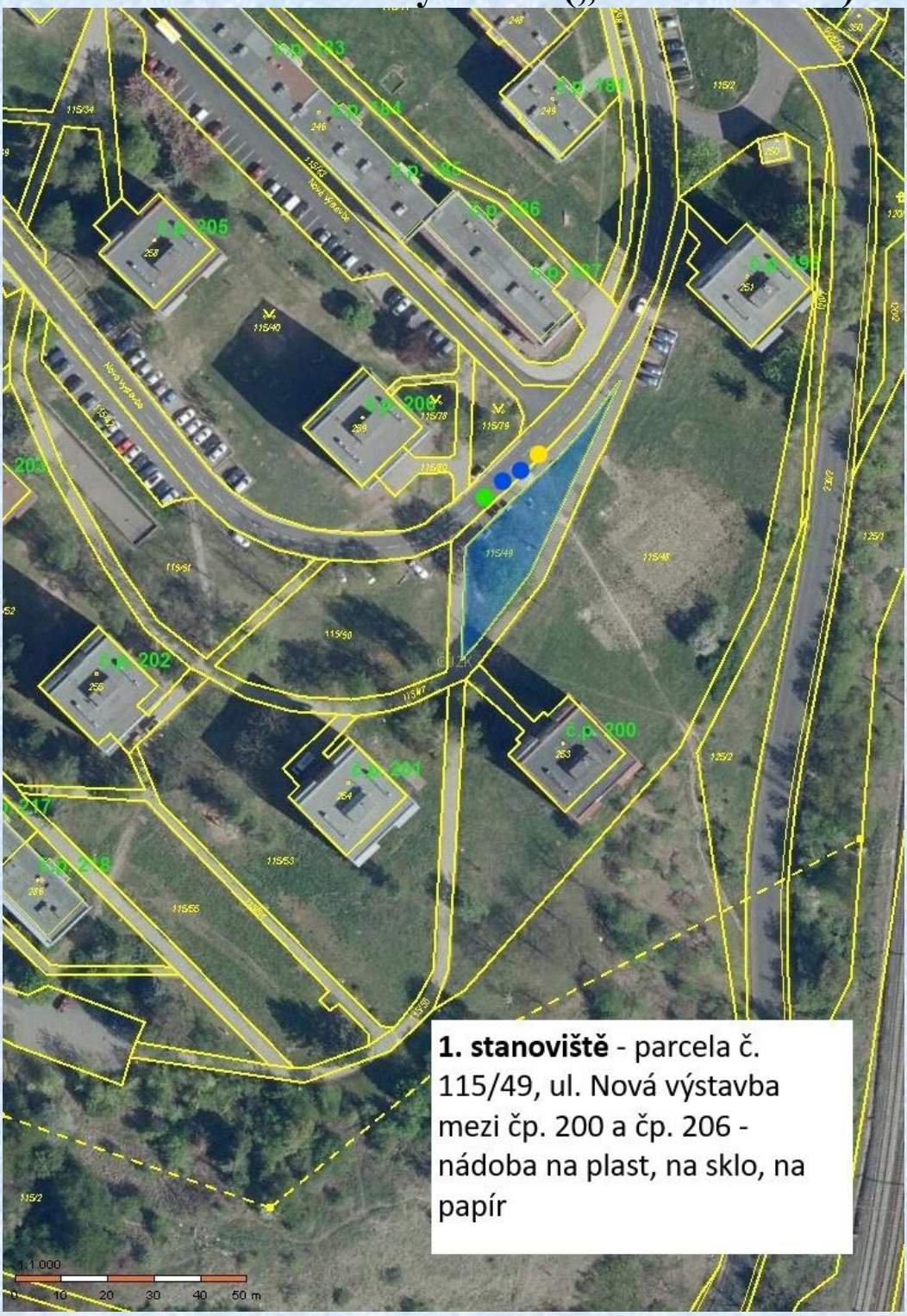

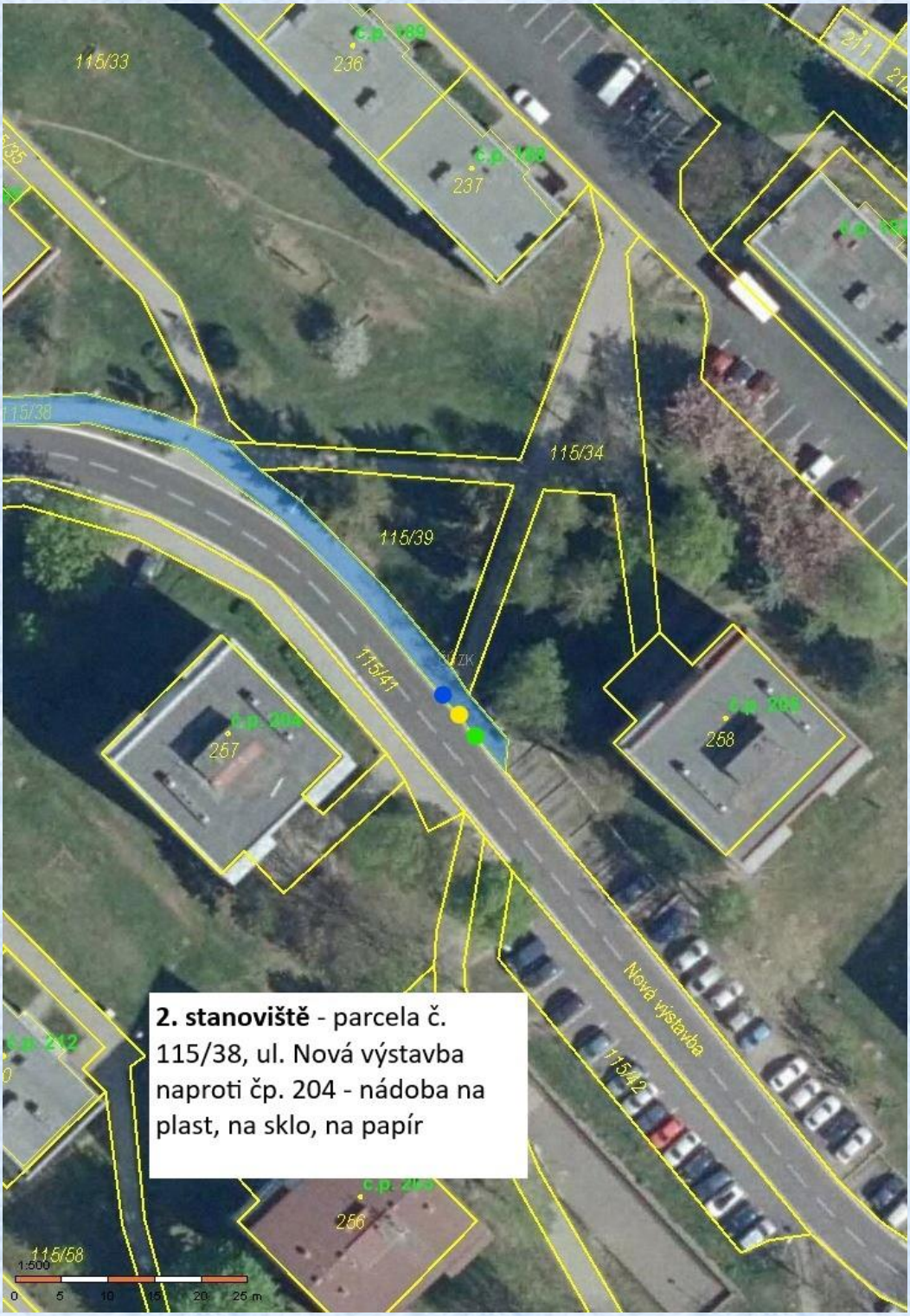

2. stanoviště - parcela č. 115/38, ul. Nová výstavba naproti čp. 204 - nádoba na plast, na sklo, na papír

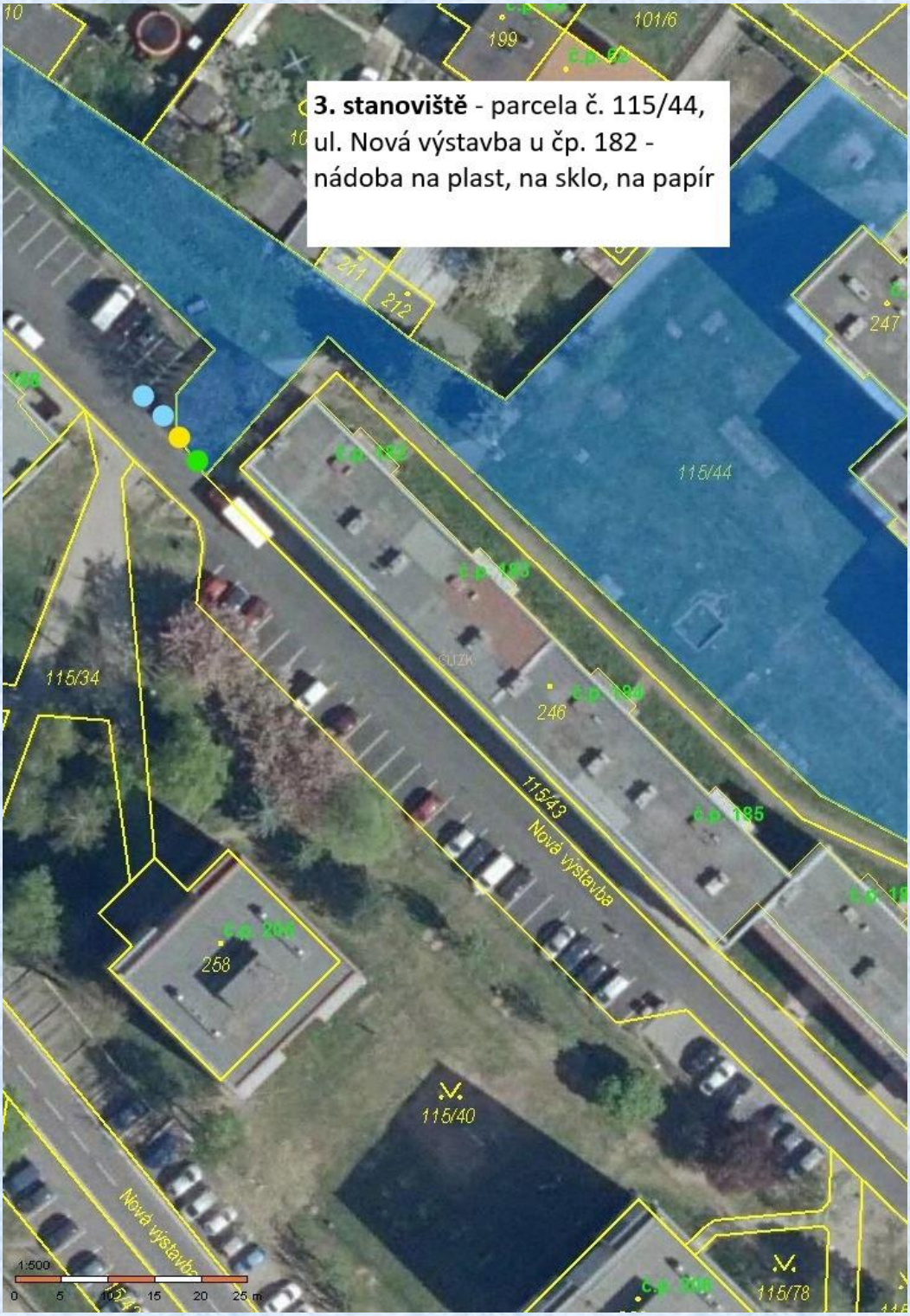
3. stanoviště - parcela č. 115/44, ul. Nová výstavba u čp. 182 - nádoba na plast, na sklo, na papír
101/6
199
211
212
247
115/44
115/34
246
115/43
Nová výstavba
258
115/40
115/78
1:500
0 5 10 15 20 25 m

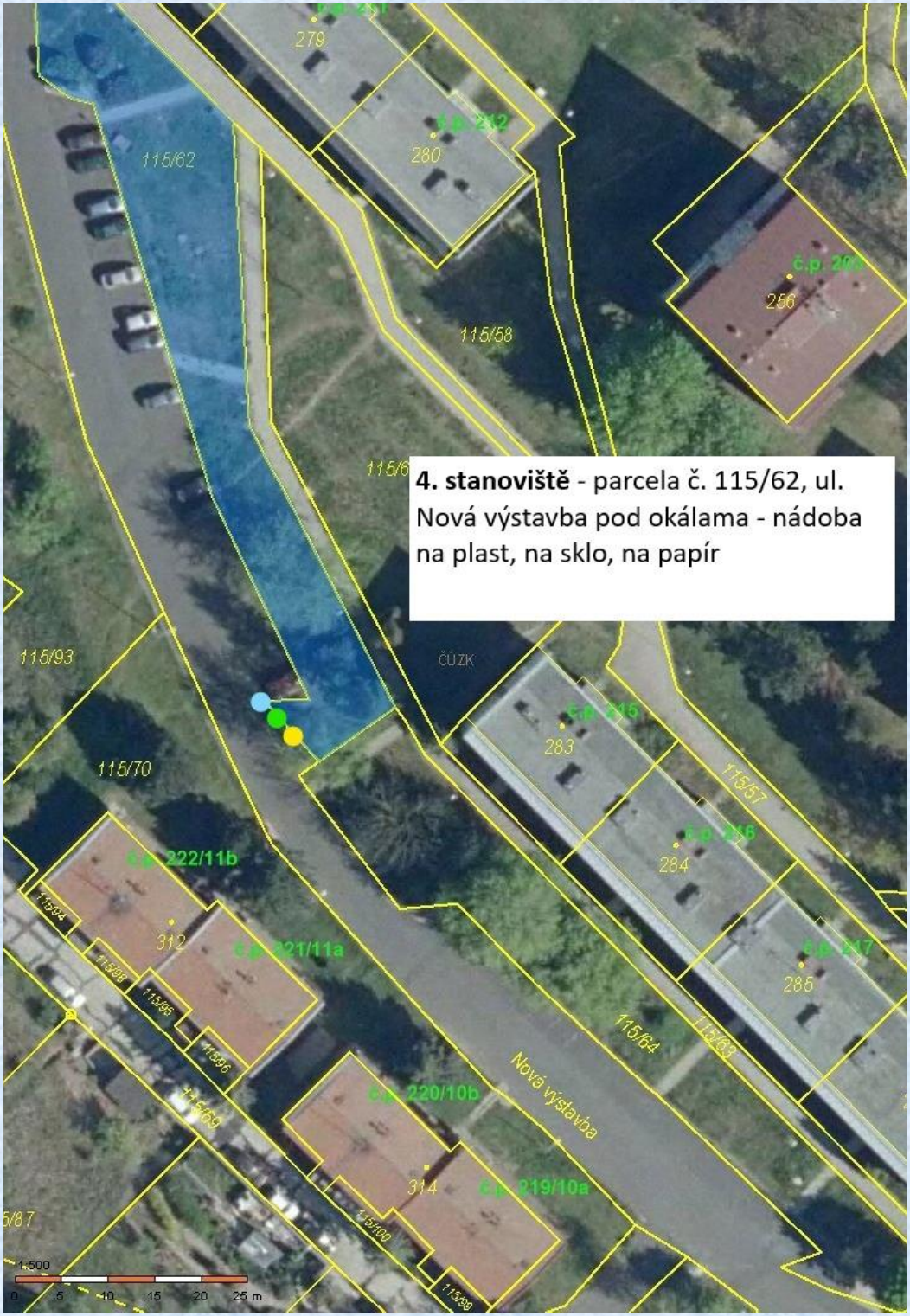
4. stanoviště - parcela č. 115/62, ul. Nová výstavba pod okálama - nádoba na plast, na sklo, na papír
115/62
115/58
115/93
115/70
115/57
115/64
115/69
115/60
115/59
115/96
115/95
115/94
ČÚZK
Nová výstavba
279
280
256
283
284
285
312
314
č.p. 222/11b
č.p. 221/11a
č.p. 220/10b
č.p. 219/10a
1:500
0 5 10 15 20 25 m

OBRNICE – ul. Nová výstavba („malé“ sídliště)

Jedno stanoviště - parcela č. 115/10 (115/3), ul. Nová výstavba mezi čp. 177 a 176 - nádoba na plast, nádoba na sklo, nádoba na papír

OBRNICE – ul. Dukelská, Sběrný dvůr

OBRNICE – ul. Nádražní

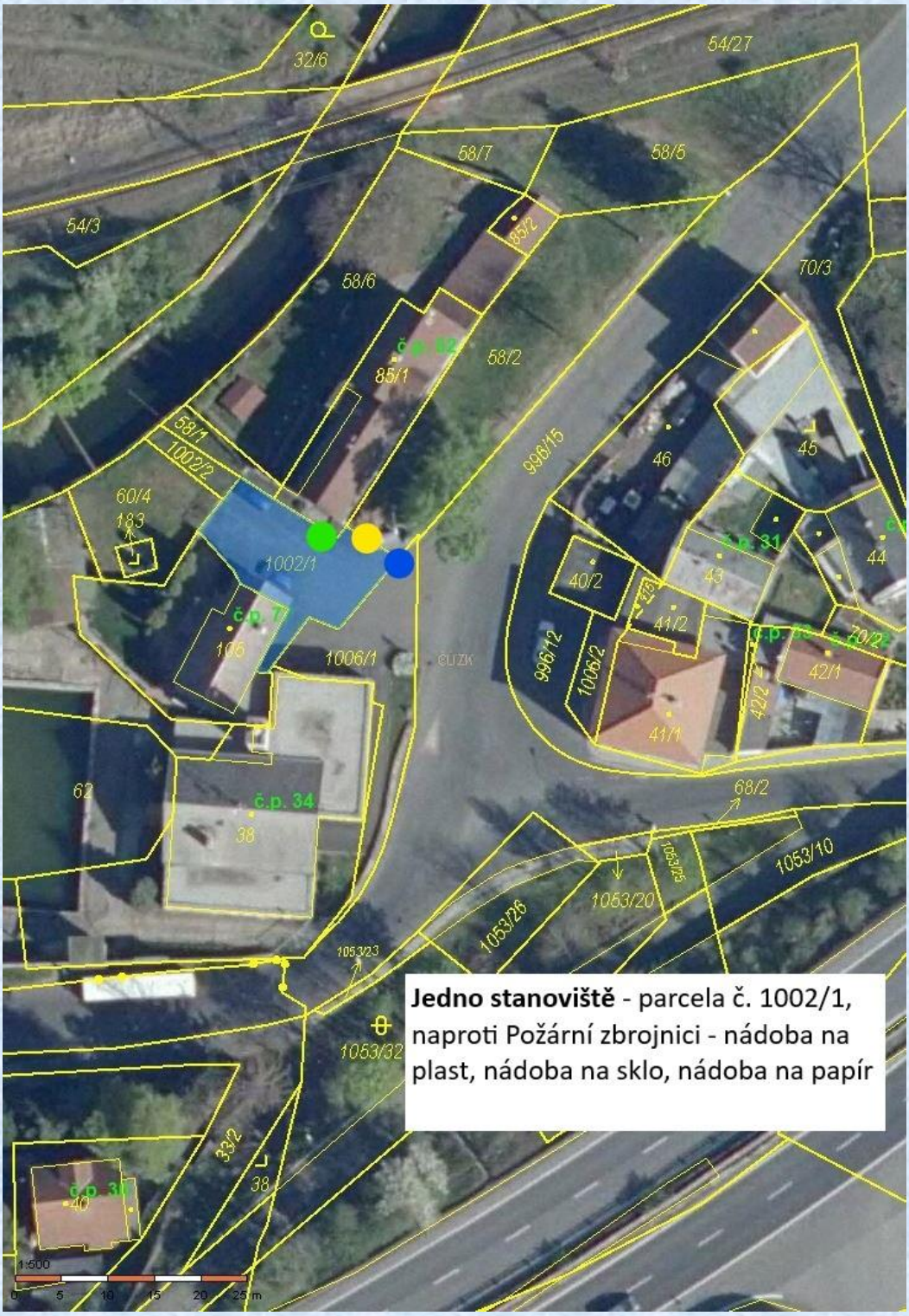

Jedno stanoviště - parcela č. 1002/1, naproti Požární zbrojnici - nádoba na plast, nádoba na sklo, nádoba na papír

OBRNICE – ul. Mírová

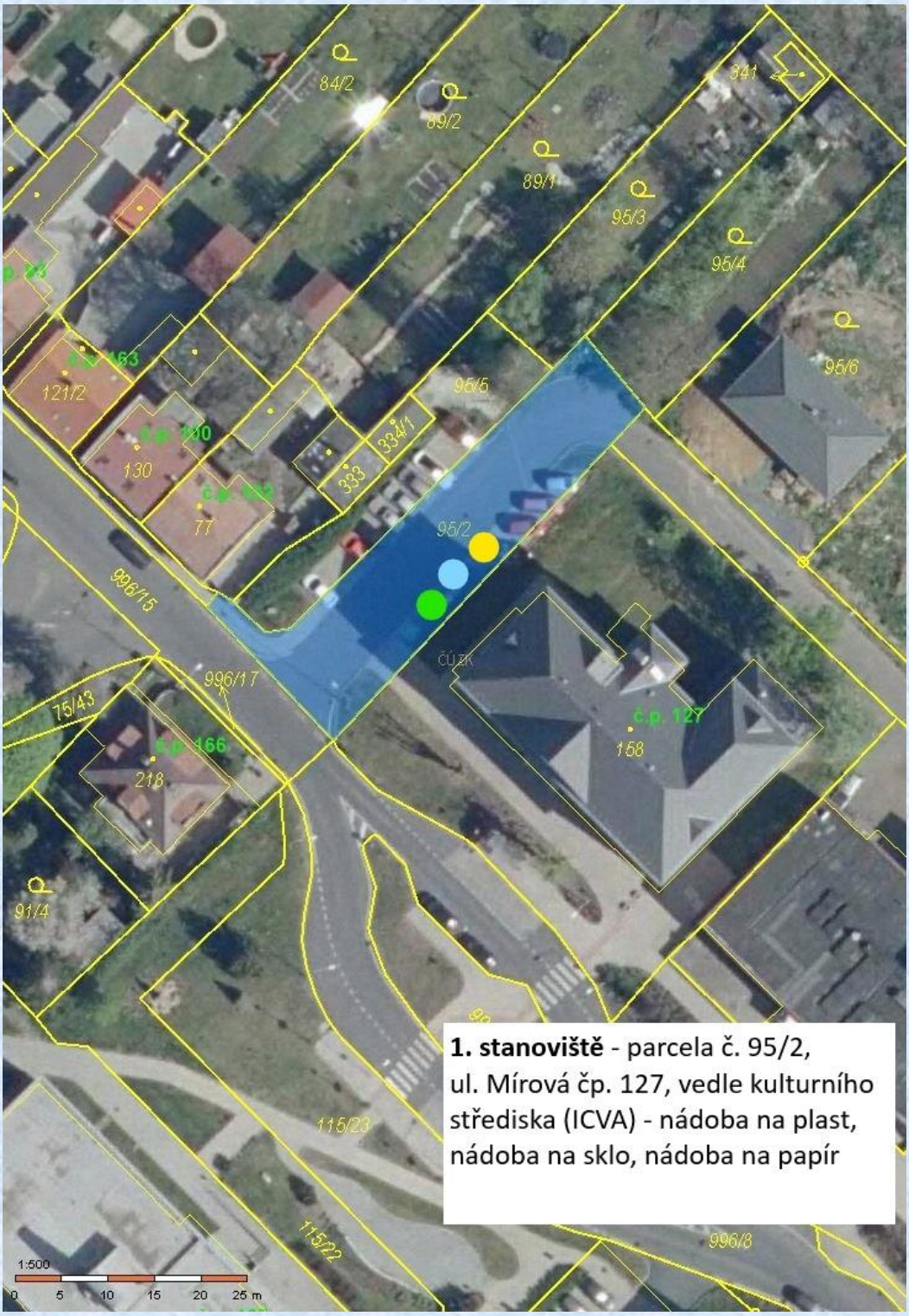

2. stanoviště - parcela č. 101/7, ul. Mírová mezi čp. 55 a čp. 59 (dvojdomky) - nádoba na plast, nádoba na papír

3. stanoviště - parcela č. 101/7, ul. Mírová u čp. 63 (dvojdomky) - nádoba na sklo

OBRNICE – ul. Nám. 5. Května

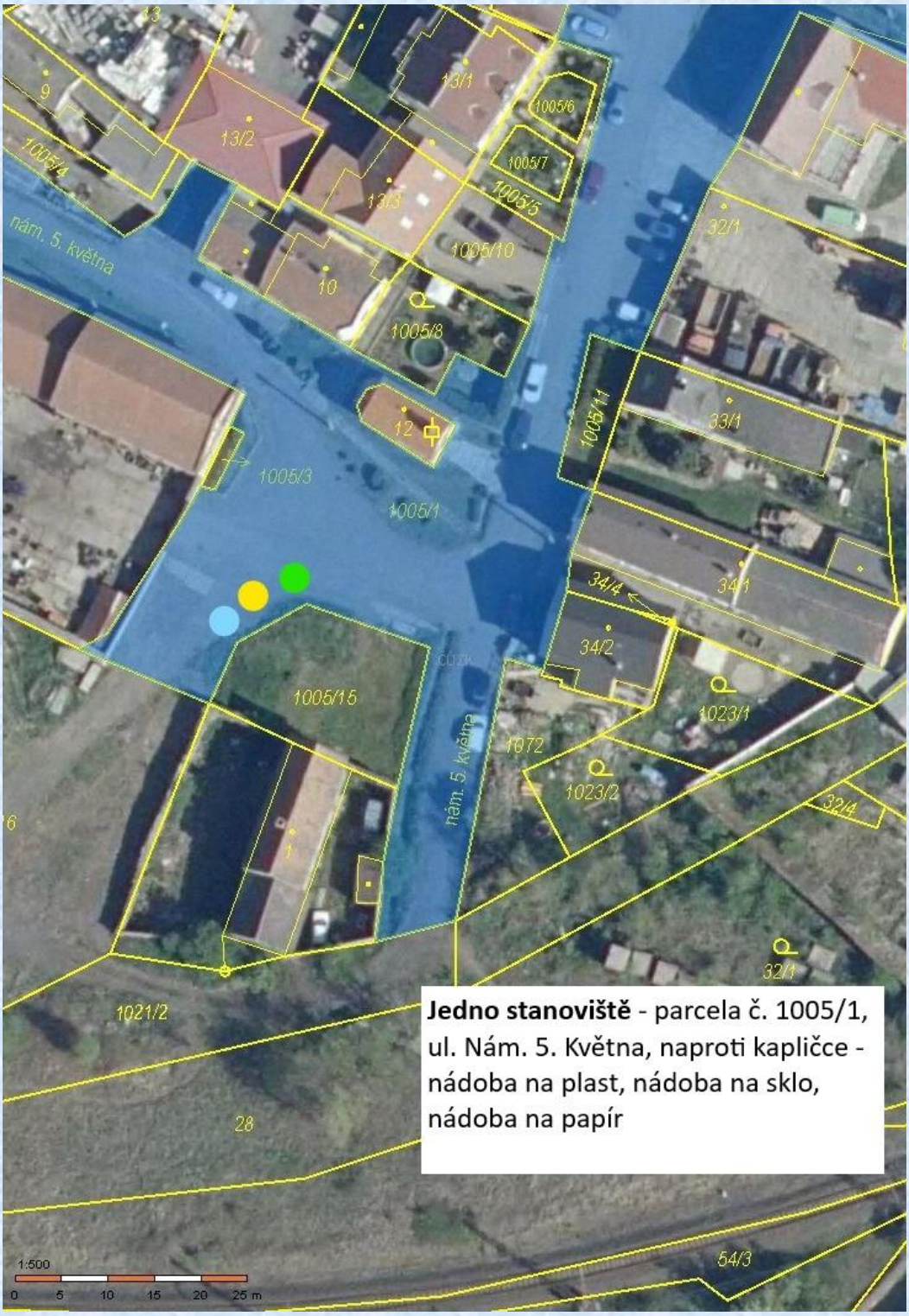

Jedno stanoviště - parcela č. 1005/1, ul. Nám. 5. Května, naproti kapličce - nádoba na plast, nádoba na sklo, nádoba na papír

OBRNICE

Jedno stanoviště - parcela č. 1014/1 - naproti RD čp. 149 (směr Patokryje) - nádoba 240 l na plast, nádoba 240 l na papír

Barevné označení nádob
- žluté kolečko – nádoby na plast
- modré kolečko – nádoby na papír
- zelené kolečko – nádoby na sklo

zpět

Příloha č. 2

UMÍSTĚNÍ NÁDOB

ČESKÉ ZLATNÍKY – velkokapacitní kontejner (VKK)

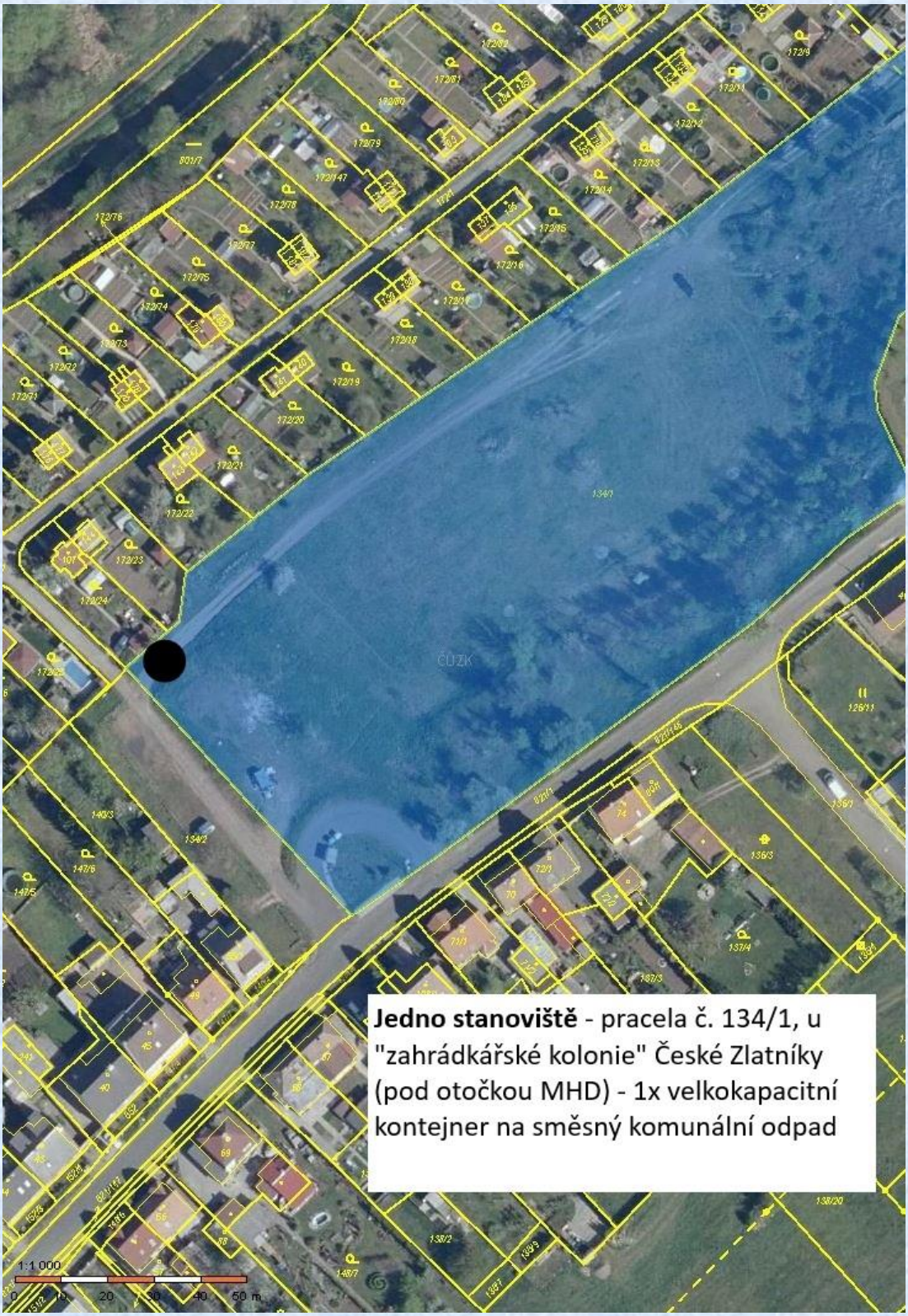

Barevné označení kontejneru
- černé kolečko – VKK na směsný komunální odpad

zpět

Příloha č. 3

UMÍSTĚNÍ NÁDOB

OBRNICE – Dukelská ul., sběrný dvůr – shromažďovací místo pro ukládání odpadu od občanů

Jedno stanoviště - sběrný dvůr - oplocená část parcely č. 440 - Dukelská ul., naproti "starému" hřišti - shromažďování odpadu od občanů - tříděný odpad, kovy, objemný odpad, biologicky rozložitelný odpad, nebezpečný odpad, jedlé oleje a tuky, textil (od roku 2025), výrobky s ukončenou životností - např. elektroodpad, baterie

zpět

Příloha 4

Podskupiny elektrozařízení

1. Zařízení pro tepelnou výměnu

1.1 Chladničky
1.2 Mrazničky
1.3 Zařízení automaticky poskytující chlazené výrobky
1.4 Klimatizační zařízení
1.5 Odvlhčovací zařízení
1.6 Tepelná čerpadla
1.7 Radiátory obsahující olej a jiná zařízení pro tepelnou výměnu využívající k tepelné výměně jiné kapaliny než vodu
1.8 Ostatní zařízení pro tepelnou výměnu v jiné podskupině neuvedená

2. Obrazovky, monitory a zařízení obsahující obrazovky o ploše větší než 100 cm2

2.1 Obrazovky
2.2 Televize
2.3 LCD fotorámečky
2.4 Monitory
2.5 Laptopy
2.6 Notebooky
2.7 Ostatní zařízení v jiné podskupině neuvedená

3. Světelné zdroje

3.1 Přímé (trubicové) zářivky
3.2 Kompaktní zářivky
3.3 Ostatní zářivky
3.4 Vysoce intenzivní výbojky, včetně vysokotlakých sodíkových výbojek a halogenidových výbojek
3.5 Nízkotlaké sodíkové výbojky
3.6 LED světelné zdroje, vyjma LED světelných zdrojů, které jsou integrovanou součástí svítidel spadajících do podskupin 4.7 a 5.4
3.7 Přímo žhavené žárovky všech typů a využití (včetně např. průmyslových, otřesuvzdorných)
3.8 Ostatní světelné zdroje v jiné podskupině neuvedené

4. Velká zařízení, jejichž kterýkoli vnější rozměr přesahuje 50 cm

4a Velká zařízení kromě solárních panelů
4.1 Pračky
4.2 Sušičky
4.3 Myčky nádobí

4.4 Vařiče a pečící trouby
4.5 Elektrické sporáky
4.6 Elektrické varné desky
4.7 Svítidla, včetně svítidel s integrovaným světelným zdrojem
4.8 Zařízení reprodukující zvuk či obraz
4.9 Hudební zařízení (kromě kostelních varhan)
4.10 Zařízení používaná k pletení a tkaní
4.11 Velké sálové počítače
4.12 Velké tiskárny
4.13 Kopírovací zařízení
4.14 Velké výherní mincovní automaty
4.15 Velké zdravotnické prostředky
4.16 Velké přístroje pro monitorování a kontrolu
4.17 Velké výdejní automaty na výrobky a peníze
4.18 Ostatní velká zařízení v jiné podskupině neuvedená
4b Solární panely

5. Malá zařízení, jejichž žádný vnější rozměr nepřesahuje 50 cm

5.1 Vysavače
5.2 Stroje na čištění koberců
5.3 Šicí stroje
5.4 Svítidla, včetně svítidel s integrovaným světelným zdrojem
5.5 Mikrovlnné trouby
5.6 Ventilační zařízení
5.7 Žehličky
5.8 Opékače topinek
5.9 Elektrické nože
5.10 Elektrické konvice
5.11 Hodiny a hodinky
5.12 Elektrické holicí strojky
5.13 Váhy
5.14 Přístroje pro péči o vlasy a tělo
5.15 Kalkulačky
5.16 Rozhlasové přijímače
5.17 Videokamery
5.18 Videorekordéry
5.19 Hi-fi zařízení
5.20 Hudební nástroje
5.21 Zařízení reprodukující zvuk či obraz
5.22 Elektrické a elektronické hračky
5.23 Sportovní vybavení
5.24 Počítače pro cyklistiku, potápění, běh, veslování a podobné aktivity
5.25 Detektory kouře
5.26 Regulační ventily topení, termostaty
5.27 Malé elektrické a elektronické nástroje
5.28 Malé zdravotnické prostředky
5.29 Malé nástroje pro monitorování a kontrolu
5.30 Malé výdejní automaty na výrobky

5.31 Malá zařízení s vestavěnými solárními panely
5.32 Ostatní malá zařízení v jiné podskupině neuvedená

6. Malá zařízení informačních technologií a telekomunikační zařízení, jejichž žádný vnější rozměr nepřesahuje 50 cm

6.1 Mobilní telefony
6.2 GPS navigace
6.3 Kapesní kalkulačky
6.4 Routery
6.5 Osobní počítače
6.6 Tiskárny
6.7 Telefony
6.8 Ostatní malá zařízení informačních technologií a telekomunikačních zařízení v jiné podskupině neuvedená

zpět